



## RELATÓRIO DE GESTÃO DO TITULAR DE UNIDADE GESTORA

(Art. 14, § 1º) - ANEXO V (Redação do anexo I dada pela Portaria N.TC-0362/2016 – DOTC-e de 12.07.2016)

ENTIDADE: PREFEITURA DO MUNICÍPIO DE CORDILHEIRA ALTA

PREFEITO: ALCEU MAZZIONI

EXERCÍCIO: 2016

A handwritten signature in blue ink, consisting of a stylized, cursive letter 'A' followed by a flourish.

2016

RELATÓRIO DE GESTÃO DO TITULAR DE UNIDADE GESTORA (Art. 14, § 1º) - ANEXO V  
(Redação do anexo I dada pela Portaria N.TC-0362/2016 – DOTC-e de 12.07.2016)

**1- INFORMAÇÕES GERAIS SOBRE A UNIDADE E RESPECTIVOS RESPONSÁVEIS:**

**1.a) identificação da unidade jurisdicionada, incluindo CNPJ, endereço, telefones e endereço eletrônico**

Identificação da unidade jurisdicionada:	PREFEITURA MUNICIPAL DE CORDILHEIRA ALTA
CNPJ	95.990.198/0001-04
Endereço	R. Celso Tozzo, 27, Centro
Telefones	049 3358-9100
Endereço eletrônico	E-mail: adm@pmcordi.sc.gov.br Site: http://www.pmcordi.sc.gov.br

**1.b) Estrutura organizacional, incluindo conselhos, quando existentes:**

**ESTRUTURA ORGANIZACIONAL**

DESCRIÇÃO	RESPONSÁVEIS
Secretaria da Cultura e Esportes	GUSTAVO ANDRE FOPPA ADEMIR TRESSOLDI
Gabinete do Prefeito	ALCEU MAZZIONI
Secretaria de Obras e Infraestrutura	ALMIR VALANDRO
Secretaria de Saúde e Assistência Social	SIDONIA SALETE CECCON MERISIO RAFAELA REGINA PACIFICO DEZEN
Secretaria de Agricultura, Indústria e Comercio	CALUDIO JOÃO POSSA JACIR FELLINI

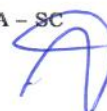



Secretaria da Educação	EDIMAR DOS PASSOS ROSALINO MORESCO
Secretaria da Administração	MAURO ARLINDO MORESCO

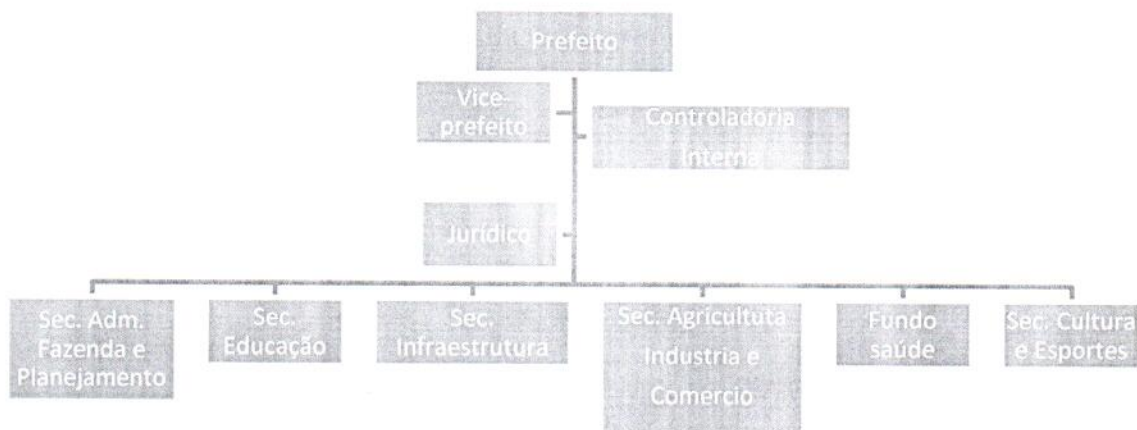

**CONSELHOS**

CONSELHOS	MEMBROS
<b>CONSELHO DO FUNDEB</b>	<p><b>I – CONSELHO MUNICIPAL DA EDUCAÇÃO:</b> Titular: Ademir Tressoldi – CPF 944.471.799-20 Suplente: Emanuelle Cella Tozzo – CPF 479.240.392-87</p> <p><b>II – CONSELHO TUTELAR:</b> Titular: Marilene Salete Vanazzi – CPF 526.279.189-15 Suplente: Simone Aparecida Di Domenico – CPF 941.987.729-91</p> <p><b>III – DIRETORES DAS ESCOLAS PÚBLICAS:</b> Titular: Adriana Lanzarin – CPF 024.179.119-73 Suplente: Adriana Favaretto – CPF 019.681.959-</p> <p><b>IV – ESTUDANTES DA EDUCAÇÃO BÁSICA PÚBLICA:</b> Titular: Eliane Bianchessi – CPF 015.833.099-42</p>



	<p>Suplente: Claudete Obetzne – CPF 033.163.679-42</p> <p><b>V – ESTUDANTES DA EDUCAÇÃO BÁSICA PÚBLICA:</b> (Indicados pelas Secundaristas)</p> <p>Titular: Bianca Sohen CPF 100.952.669-33</p> <p>Suplente: Oziel Otto CPF 104.518.559-06</p> <p><b>VI – PAIS DE ALUNOS DA EDUCAÇÃO BÁSICA PÚBLICA:</b></p> <p>Titular: Silvana Maggioni Fávero – CPF 028.367.769-43</p> <p>Suplente: Franciele Martins – CPF 051.378.149-89</p> <p>Titular: Eloá Carla Forcelini Guaragni – CPF 008.328.019-76</p> <p>Suplente: Andreia Brembilla Tressoldi – CPF 035.332.659-35</p> <p><b>VII – PODER EXECUTIVO MUNICIAPAL:</b></p> <p>Titular: Mauro Moresco CPF 019.441.969-00</p> <p>Suplente: Solange Maria Dervanoski Lanzarin – CPF 597.515.929-68</p> <p><b>VIII – SECRETARIA MUNICIPAL DE EDUCAÇÃO:</b></p> <p>Titular: Ivanete Lourdes Pedersseti – CPF 656.480.219-68</p> <p>Suplente: Marli Pedroso – CPF 892.515.399-87</p> <p><b>IX – PROFESSORES DA EDUCAÇÃO BÁSICA PÚBLICA:</b></p> <p>Titular: Patricia Marchi CPF 070.345.999-63</p> <p>Suplente: Ivete Piaia – CPF 656.260.609-87</p> <p><b>X – SERVIDORES TÉCNICOS ADMINISTRATIVOS DAS ESCOLAS PÚBLICAS:</b></p> <p>Titular: Sonia Fátima Cenci – CPF 933.656.249-53</p> <p>Suplente: Vania Cristina Pederssetti Graciani – CPF 015.446.029-01</p>
<b>CONSELHO DA MERENDA ESCOLAR</b>	<p><b>I – Um representante do Poder Executivo Municipal;</b> Titular: Keli Cristina Ranzan Suplente: Katia Ana Di Domenico</p> <p><b>II – Dois representantes das Entidades Docentes, Discentes ou Trabalhadores da Área de Educação;</b> Titular: Adriana Martini Suplente: Luana Paula Morescho Titular: Andréia Lanzarin Di Domenico Suplente: Monica Carniel</p>



	<p><b>III - Dois representantes dos Pais de Alunos;</b> Titular: Isabel Zarpelon Suplente: Ricardo Tosatti Titular: Altemir Pederssetti Suplente: Cleomar Graciani</p> <p><b>IV - Dois representantes das Entidades Cívis Organizadas;</b> Titular: Altair Mattana Suplente: Helena Marconi Titular: Ivanor Sachet Suplente: Odair Nalin</p>
<b>CONSELHO DO IDOSO</b>	<p><b>Representantes da Secretaria Municipal de Saúde e Assistência Social:</b> Titular - Marcia Dalagasperina Boff Suplente - Maria Terezinha Luza Titular - Josiane Matos Carneiro Suplente - Rafacla Regina Pacifico Dezen</p> <p><b>Representantes da Secretaria Municipal de Educação:</b> Titular - Ivanete Lourdes Pederssetti Suplente - Katia Ana Di Domenico</p> <p><b>Representantes da Secretaria Municipal da Administração, Fazenda e Planejamento:</b> Titular: Mauro Arlindo Moresco Suplente: Ademir Tressoldi</p> <p><b>Representantes da Secretaria Municipal de Cultura e Esporte:</b> Titular: Márcio Fernando Viccelli Della Betta Suplente: Liciane Magnanti Pasa</p> <p><b>Representantes da entidade do meio rural:</b> Titular - Luiz Rossoni Suplente - Laura Maria Piva Graciani</p> <p><b>Representantes de organização de Grupo de Idosos:</b> Titular - Leonir Borsoi Suplente - Valdemar Tressoldi Titular - Arlindo Três Suplente - Valdemar Giussani</p> <p><b>Representantes de entidades com políticas permanente de atendimento e promoção do Idoso:</b> Titular - Ernesto Scramin Suplente - Joane Orlandin</p> <p><b>Representantes do credo religioso com políticas regulares de atendimento e promoção do Idoso:</b> Titular - Doraci Piaia Suplente - Oscar Guaragni</p>
<b>CONSELHO DA</b>	<b>Representantes da Secretaria Municipal de Saúde e</b>



**2 - INFORMAÇÕES SOBRE A GESTÃO ORÇAMENTÁRIA E FINANCEIRA DA UNIDADE:**

a) relacionar os programas de governo sob a responsabilidade da unidade jurisdicionada, especificando:

a.1) a identificação do programa

Código	Descrição	Total de créditos orçados	Total de créditos atualizados	Total despesa empenhada
02	Gabinete do Prefeito	1.025.000,00	948.000,00	892.691,06
02.01.0	Gabinete do Prefeito	1.025.000,00	948.000,00	892.691,06
02.01.04	Administração	1.025.000,00	948.000,00	892.691,06
02.01.04.122	Administração Geral	1.025.000,00	948.000,00	892.691,06
02.01.04.122.2502	ADMINISTRAÇÃO SUPERIOR	1.025.000,00	948.000,00	892.691,06
04.122.2502.2.002	MANUTENÇÃO DO GABINETE DO PREFEITO E VICE PREFEITO	1.025.000,00	948.000,00	892.691,06
03	Secretaria Munic. de Adm. Fazenda e Planejamento	1.618.600,00	1.807.511,19	1.667.883,17
03.01.0	Secretaria Munic. de Adm. Fazenda e Planejamento	1.618.600,00	1.807.511,19	1.667.883,17
03.01.04	Administração	1.618.600,00	1.807.511,19	1.667.883,17
03.01.04.122	Administração Geral	1.618.600,00	1.807.511,19	1.667.883,17
03.01.04.122.2503	ADMINISTRAÇÃO GERAL	1.618.600,00	1.807.511,19	1.667.883,17
04.122.2503.2.004	MANUTENÇÃO CONVÊNIO POL. CIVIL/MILITAR, RADIO PATRULHA E BOMBEIROS	34.500,00	109.471,19	79.830,19
04.122.2503.2.020	MANUTENÇÃO DAS AÇÕES E PROJETOS DA SECR. DE ADM., FAZ. E PLANEJAMENTO	1.380.000,00	1.490.000,00	1.397.234,18
04.122.2503.2.043	Parcerias com Entidades Municipalistas	204.100,00	208.040,00	190.818,80
04	Secretaria Munic. da Educação	4.259.598,00	4.988.869,83	4.580.760,10
04.01.0	Secretaria Munic. da Educação	4.259.598,00	4.988.869,83	4.580.760,10
04.01.12	Educação	4.259.598,00	4.988.869,83	4.580.760,10
04.01.12.361	Ensino Fundamental	3.544.848,00	4.228.912,43	3.904.789,06
04.01.12.361.2506	EDUCAR PARA DEMOCRATIZAR	3.544.848,00	4.228.912,43	3.904.789,06
12.361.2506.1.001	AQUISIÇÃO DE EQUIPAMENTO E MATERIAL PERMANENTE	80.500,00	265.500,00	207.748,00
12.361.2506.1.002	AQUISIÇÃO DE MATERIAIS ESCOLARES, DIDÁTICOS, PEDAGÓGICOS E LIVROS.	31.000,00	21.000,00	0,00
12.361.2506.2.013	MANUTENÇÃO DA EDUCAÇÃO BÁSICA	1.188.210,50	1.383.218,73	1.262.883,43
12.361.2506.2.017	MANUTENÇÃO DO PROGRAMA DE ALIMENTAÇÃO ESCOLAR	116.010,00	319.215,99	250.367,09
12.361.2506.2.022	MANUTENÇÃO DO FUNDEB	1.551.835,40	1.695.578,89	1.695.338,13
12.361.2506.2.023	MANUTENÇÃO DO TRANSPORTE ESCOLAR	528.292,10	508.998,82	484.631,87
12.361.2506.2.025	CURSOS, TREINAMENTOS E CAPACITAÇÕES PARA PROFESSORES, SERVENTES E OUTROS PROFISSIONAIS	35.000,00	31.400,00	3.820,54
12.361.2506.2.026	MANUTENÇÃO DOS PROJETOS PEDAGÓGICOS	14.000,00	4.000,00	0,00
04.01.12.362	Ensino Médio	602.000,00	671.707,40	613.471,44
04.01.12.362.2506	EDUCAR PARA DEMOCRATIZAR	602.000,00	671.707,40	613.471,44
12.362.2506.2.015	APOIO NO TRANSPORTE ESCOLAR DO ENSINO MEDIO	602.000,00	671.707,40	613.471,44
04.01.12.364	Ensino Superior	2.500,00	0,00	0,00
04.01.12.364.2506	EDUCAR PARA DEMOCRATIZAR	2.500,00	0,00	0,00
12.364.2506.2.016	APOIO NO TRANSPORTE ESCOLAR DO ENSINO SUPERIOR	2.500,00	0,00	0,00
04.01.12.365	Educação Infantil	43.250,00	23.250,00	0,00
04.01.12.365.2506	EDUCAR PARA DEMOCRATIZAR	43.250,00	23.250,00	0,00
12.365.2506.1.007	CONSTRUÇÃO E EQUIPAMENTOS DA CRECHE EDUC. INFANTIL	10.250,00	250,00	0,00
12.365.2506.1.008	MANUT., CONSTRUÇÃO E AMPLIAÇÃO DE UNIDADES ESCOLARES	33.000,00	23.000,00	0,00
04.01.12.366	Educação de Jovens e Adultos	22.000,00	20.000,00	19.999,60
04.01.12.366.2506	EDUCAR PARA DEMOCRATIZAR	22.000,00	20.000,00	19.999,60
12.366.2506.2.072	APOIO JOVENS E ADULTOS	22.000,00	20.000,00	19.999,60
04.01.12.367	Educação Especial	45.000,00	45.000,00	42.500,00
04.01.12.367.2506	EDUCAR PARA DEMOCRATIZAR	45.000,00	45.000,00	42.500,00
12.367.2506.2.071	APOIO A EDUCAÇÃO ESPECIAL	45.000,00	45.000,00	42.500,00



<b>ASSISTENCIA SOCIAL</b>	<p><b>Assistência Social:</b></p> <p>Titular – Marcia Dalagasperina Boff</p> <p>Suplente – Maria Teresinha Luza</p> <p><b>Representantes da Secretaria Municipal de Educação:</b></p> <p>Titular – Kátia Ana Di Domenico</p> <p>Suplente – Ivanete Lourdes Pederssetti</p> <p><b>Representantes da Secretaria Municipal da Administração, Fazenda e Planejamento:</b></p> <p>Titular: Mauro Arlindo Moresco</p> <p>Suplente: Kely Cristina Ranzan</p> <p><b>Representantes da Secretaria Municipal da Agricultura, Indústria e Comércio:</b></p> <p>Titular: Jacir Felini</p> <p>Suplente: Silvano Gabriel</p> <p><b>II – Representantes dos Prestadores de Serviços da área e usuários:</b></p> <p><b>Titulares:</b></p> <p>Doraci Piaia – Instituição Religiosa</p> <p>Arlete Tecchio – Clube de Idosos</p> <p>Salete Tosatti – Clube de Mães</p> <p>Ivanete Pedrussi – Sindicato</p> <p><b>Suplentes:</b></p> <p>Neiva Breansini – Instituição Religiosa</p> <p>Valdemar Tressoldi – Clube de Idosos</p> <p>Anita Zollet – Clube de Mães</p> <p>Jocelito Stievens de Arruda – Sindicato</p>
---------------------------	--



06	Secretaria Munic. Cultura e Esportes	656.900,00	450.048,00	432.235,22
06.01.0	Secretaria Munic. Cultura e Esportes	656.900,00	450.048,00	432.235,22
06.01.13	Cultura	292.400,00	109.798,00	94.532,75
06.01.13.392	Difusão Cultural	292.400,00	109.798,00	94.532,75
06.01.13.392.2507	ARTE E CULTURA	292.400,00	109.798,00	94.532,75
13.392.2507.1.023	AMPLIAÇÃO E REFORMA DO GINÁSIO DE ESPORTES	100,00	100,00	0,00
13.392.2507.1.024	AQUISIÇÃO DE MÁQUINAS, EQUIPAMENTOS E MOBILIÁRIOS	3.000,00	0,00	0,00
13.392.2507.2.003	ANIVERSARIO DO MUNICIPIO E REALIZAÇÃO DE EVENTOS E FEIRAS	107.900,00	68.900,00	67.967,31
13.392.2507.2.027	MANUTENÇÃO DO CENTRO DE ORGANIZAÇÃO E MEMORIA DO MUNICIPIO	6.400,00	0,00	0,00
13.392.2507.2.065	FEIRA, EVENTOS E ATRAÇÕES CULTURAIS, RECREATIVOS, CALENDÁRIO ANUAL	175.000,00	40.798,00	26.565,44
06.01.27	Desporto e Lazer	364.500,00	340.250,00	337.702,47
06.01.27.812	Desporto Comunitário	364.500,00	340.250,00	337.702,47
06.01.27.812.2508	ESPORTE É VIDA	364.500,00	340.250,00	337.702,47
27.812.2508.1.021	AQUISIÇÃO DE MATERIAIS ESPORTIVOS	10.000,00	0,00	0,00
27.812.2508.2.005	MANUTENÇÃO DAS AÇÕES E PROJETOS DA SECR. DA CULTURA E ESPORTES	309.500,00	283.750,00	283.152,00
27.812.2508.2.021	MANUTENÇÃO DAS AÇÕES DO ESPORTE: ESCOLINHAS, GINÁSIOS DE ESPORTE.	40.000,00	56.500,00	54.550,47
27.812.2508.2.064	VIAGEM E PARTICIPAÇÃO DE EVENTOS	5.000,00	0,00	0,00
08	Secr. Munic. da Agric. Ind. e Comercio	1.935.100,00	1.713.700,00	1.666.805,60
08.01.0	Secr. Munic. da Agric. Ind. e Comercio	1.935.100,00	1.713.700,00	1.666.805,60
08.01.20	Agricultura	1.934.600,00	1.713.200,00	1.666.805,60
08.01.20.606	Extensão Rural	1.934.600,00	1.713.200,00	1.666.805,60
08.01.20.606.2509	DESENVOLVIMENTO ECONÔMICO	60.000,00	41.600,00	41.520,00
20.606.2509.2.073	PROGRAMA TROCCA TROCA SEMENTES	60.000,00	41.600,00	41.520,00
08.01.20.606.2510	RENOVAR A AGRICULTURA	1.874.600,00	1.671.600,00	1.625.285,60
20.606.2510.1.010	AQUISIÇÃO DE MÁQUINAS PARA AMPLIAÇÃO DA PATRULHA AGRICOLA	150.100,00	135.100,00	113.000,00
20.606.2510.2.009	MANUTENÇÃO DAS AÇÕES E PROJETOS DA SECRETARIA DA AGRICULTURA, IND. E COM.	1.620.000,00	1.440.000,00	1.424.660,43
20.606.2510.2.035	PROGRAMA ALIMENTAR-SE COM SAÚDE	1.400,00	1.400,00	0,00
20.606.2510.2.037	PROGRAMA COMBATE A SAÚVA	3.000,00	3.000,00	1.050,00
20.606.2510.2.053	PROGRAMA MELHORAMENTO GENÉTICO	90.000,00	90.000,00	86.575,17
20.606.2510.2.054	PROGRAMA MANUTENÇÃO DA SANIDADE ANIMAL (BOVINA E AVIÁRIA)	2.000,00	2.000,00	0,00
20.606.2510.2.059	PROGRAMA CISTERNAS E FONTES PROTEGIDAS	6.100,00	100,00	0,00
20.606.2510.2.061	PROGRAMA TREINAMENTO CAPACITAÇÃO DE PRODUTORES RURAIS.	2.000,00	0,00	0,00
08.01.23	Comércio e Serviços	500,00	500,00	0,00
08.01.23.122	Administração Geral	500,00	500,00	0,00
08.01.23.122.2510	RENOVAR A AGRICULTURA	500,00	500,00	0,00
23.122.2510.2.010	APOIO AO DESENVOLVIMENTO ECONÔMICO	500,00	500,00	0,00
09	Secr. Munic. da Infra-Estrutura	4.008.811,20	5.289.010,95	4.480.851,95
09.01.0	Secr. Munic. da Infra-Estrutura	4.008.811,20	5.289.010,95	4.480.851,95
09.01.04	Administração	100,00	195.100,00	155.258,51
09.01.04.122	Administração Geral	100,00	195.100,00	155.258,51
09.01.04.122.2511	INFRA-ESTRUTURA URBANA E RURAL	100,00	195.100,00	155.258,51
04.122.2511.1.029	CONSTRUÇÃO E REFORMA DA CASA MORTUARIA LINHA BENTO GONÇALVES	100,00	195.100,00	155.258,51
09.01.15	Urbanismo	3.810.211,20	4.798.091,14	4.126.598,97
09.01.15.452	Serviços Urbanos	3.810.211,20	4.798.091,14	4.126.598,97
09.01.15.452.2511	INFRA-ESTRUTURA URBANA E RURAL	3.810.211,20	4.798.091,14	4.126.598,97
15.452.2511.1.012	AQUISIÇÃO DE ÁREA DE TERRA PARA PARQUE DE EXPOSIÇÕES	1.000,00	1.000,00	0,00
15.452.2511.1.013	CONSTRUÇÃO DE PAVILHOES PARQUE DE EXPOSIÇÕES	1.100,00	1.100,00	0,00
15.452.2511.1.015	AQUISIÇÃO DE MÁQUINAS, EQUIPAMENTOS E MOBILIÁRIO	1.000,00	1.000,00	0,00
15.452.2511.1.016	CONSTRUÇÃO, REFORMA E AMPLIAÇÃO DA GARAGEM DE MÁQUINAS	1.300,00	1.300,00	0,00

A





15.452.2511.1.017	AQUISIÇÃO DE VEÍCULO	100,00	100,00	0,00
15.452.2511.1.018	PAVIMENTAÇÃO ASFALTICA	241.400,00	299.722,66	4.797,52
15.452.2511.1.019	PAVIMENTAÇÃO COM PEDRAS IRREGULARES	350,00	350,00	0,00
15.452.2511.2.011	MANUTENÇÃO DAS AÇÕES E PROJETOS DA SECRETARIA DA INFRA-ESTRUTURA	2.566.800,00	3.388.357,28	3.092.813,70
15.452.2511.2.031	MANUTENÇÃO DA COLETA DE LIXO, LIMPEZA PÚBLICA E ESGOTO	222.600,00	200.600,00	191.944,94
15.452.2511.2.032	AMPLIAÇÃO E MANUTENÇÃO DO SISTEMA MUNICIPAL DE ÁGUA	774.561,20	904.561,20	837.042,81
09.01.25	Energia	198.500,00	295.819,81	198.994,47
09.01.25.752	Energia Elétrica	198.500,00	295.819,81	198.994,47
09.01.25.752.2511	INFRA-ESTRUTURA URBANA E RURAL	198.500,00	295.819,81	198.994,47
25.752.2511.2.030	MANUTENÇÃO DA ILUMINAÇÃO PÚBLICA	198.500,00	295.819,81	198.994,47
11	Fundo Municipal de Assistencia Social	784.650,00	781.600,87	532.146,33
11.01.0	Fundo Municipal de Assistencia Social	784.650,00	781.600,87	532.146,33
11.01.08	Assistência Social	784.650,00	781.600,87	532.146,33
11.01.08.244	Assistência Comunitária	784.650,00	781.600,87	532.146,33
11.01.08.244.2504	CONSTRUINDO A PROTEÇÃO SOCIAL	784.650,00	781.600,87	532.146,33
08.244.2504.2.006	MANUTENÇÃO DO FUNDO DE ASSISTÊNCIA SOCIAL	431.500,00	341.500,00	315.327,06
08.244.2504.2.007	DESENVOLVIMENTO DAS AÇÕES DA PROTEÇÃO SOCIAL	3.500,00	0,00	0,00
08.244.2504.2.033	MANUTENÇÃO DO CENTRO DE REFERENCIA E ASSISTENCIA SOCIAL - CRAS	219.450,00	244.913,52	86.725,63
08.244.2504.2.034	APOIO NO PROGRAMA BOLSA FAMILIA E IGDB	32.200,00	53.969,59	1.004,05
08.244.2504.2.040	MANUTENÇÃO DO CONSELHO TUTELAR	82.000,00	121.738,00	117.539,59
08.244.2504.2.070	MANUTENÇÃO DO IGD SUAS - FNAS	16.000,00	19.479,76	11.550,00
12	Fundo Municipal da Criança e Adolescente	17.000,00	17.000,00	8.171,22
12.01.0	Fundo Municipal da Criança e Adolescente	17.000,00	17.000,00	8.171,22
12.01.14	Direitos da Cidadania	17.000,00	17.000,00	8.171,22
12.01.14.422	Direitos Individuais, Coletivos e Difusos	17.000,00	17.000,00	8.171,22
12.01.14.422.2513	CRIANÇA E ADOLESCENTE	17.000,00	17.000,00	8.171,22
14.422.2513.2.008	MANUTENÇÃO DO FUNDO DOS DIREITOS DA CRIANÇA E ADOLESCENTE	17.000,00	17.000,00	8.171,22
13	Fundo Municipal Rotativo Habitacional	11.200,00	200,00	0,00
13.01.0	Fundo Municipal Rotativo Habitacional	11.200,00	200,00	0,00
13.01.16	Habitação	11.200,00	200,00	0,00
13.01.16.481	Habitação Rural	7.100,00	100,00	0,00
13.01.16.481.2514	HABITAÇÕES POPULARES	7.100,00	100,00	0,00
16.481.2514.1.004	REFORMA E MELHORIA DE UNIDADES HABITACIONAIS RURAIS	7.100,00	100,00	0,00
13.01.16.482	Habitação Urbana	4.100,00	100,00	0,00
13.01.16.482.2514	HABITAÇÕES POPULARES	4.100,00	100,00	0,00
16.482.2514.1.005	APOIO E EXECUÇÃO DE PROJETOS HABITACIONAIS URBANOS	4.100,00	100,00	0,00
98	ENCARGOS GFERAIS DO MUNICIPIO	828.000,00	540.402,00	535.348,24
98.01.0	ENCARGOS GFERAIS DO MUNICIPIO	828.000,00	540.402,00	535.348,24
98.01.28	Encargos Especiais	828.000,00	540.402,00	535.348,24
98.01.28.122	Administração Geral	18.000,00	18.802,00	18.777,18
98.01.28.122.0000	ENCARGOS GERAIS DO MUNICIPIO	18.000,00	18.802,00	18.777,18
28.122.0000.0.003	PAGAMENTO DE INATIVOS E PENSIONISTAS	18.000,00	18.802,00	18.777,18
98.01.28.841	Refinanciamento da Dívida Interna	520.000,00	293.600,00	293.420,66
98.01.28.841.0000	ENCARGOS GERAIS DO MUNICIPIO	520.000,00	293.600,00	293.420,66
28.841.0000.0.001	PAGAMENTO DOS ENCARGOS GERAIS DO MUNICIPIO	520.000,00	293.600,00	293.420,66
98.01.28.843	Serviço da Dívida Interna	290.000,00	228.000,00	223.150,40
98.01.28.843.0000	ENCARGOS GERAIS DO MUNICIPIO	290.000,00	228.000,00	223.150,40
28.843.0000.0.002	PAGAMENTO DO PASEP	200.000,00	218.000,00	216.110,36
28.843.0000.0.004	PRECATÓRIOS E AÇÕES DE PEQUENO VALOR	90.000,00	10.000,00	7.040,04

a.2) a comparação das metas físicas e financeiras previstas e as realizadas, em valores nominais e relativos, justificando as ações não realizadas ou realizadas parcialmente

RUA CELSO TOZZO, 27 CEP: 89.819-000 - FONE: (49) 3358-9100 - CORDILHEIRA ALTA - SC

Item dispensado de envio referente ao ano de 2016, pelo TCE/SC Portaria 106/2017.

**a.3) contingenciamento de despesas no exercício (limitação de empenho - art. 9º da Lei de Responsabilidade Fiscal) e suas razões, indicando os efeitos provocados na gestão orçamentária e as consequências sobre os resultados planejados;**

Não houve contingenciamento de despesas no exercício, pelo controle entre receitas e despesas mantido para garantir o equilíbrio das contas públicas, por fonte de recurso, inclusive com superávit orçamentário e financeiro.

**a.4) informações sobre o reconhecimento de passivos por insuficiência de créditos ou recursos, demonstrando os valores inscritos a título de reconhecimento de passivos por insuficiência de créditos ou recursos, e as razões que motivaram estes registros**

Não ocorreram passivos por insuficiência de créditos ou recursos.

**a.5) as razões e/ou circunstâncias para permanência de Restos a Pagar processados e não processados por mais de um exercício financeiro.**

Em 31 de dezembro de 2016 não havia restos a pagar de outros exercícios em aberto.

### **3 - INFORMAÇÕES SOBRE A GESTÃO DE PESSOAS E TERCEIRIZAÇÃO DE MÃO DE OBRA:**

**3.a) quadro de pessoal, informando a quantidade de agentes públicos (agentes políticos, servidores e militares) ocupantes de cargos efetivos, comissionados, empregos públicos, contratados por tempo determinado (art. 37, IX, CF), conselheiros tutelares e estagiários, discriminando os comissionados que são titulares de cargo efetivo ou emprego público, bem como os valores consolidados na folha de pagamento, mês a mês.**

Item dispensado de envio referente ao ano de 2016, pelo TCE/SC Portaria 106/2017.

**3.b) demonstrativo da quantidade de pessoas executando trabalhos na unidade jurisdicionada por meio de contratos de terceirização de serviços, contendo o posto de trabalho ocupado, bem como as despesas totais das contratações, mês a mês;**

Item dispensado de envio referente ao ano de 2016, pelo TCE/SC Portaria 106/2017.

**3.c) demonstrativo dos benefícios previdenciários, informando a quantidade de agentes públicos (agentes políticos, servidores e militares) inativos/aposentados, de pensionistas e de complementações de aposentadoria ou pensão ao valor percebido do Regime Geral da**





Previdência Social, pagos pelo tesouro, contendo os valores consolidados na folha de pagamento, mês a mês

Item dispensado de envio referente ao ano de 2016, pelo TCE/SC Portaria 106/2017.

**3.d) discriminação da remuneração mensal e anual paga aos membros de diretoria, de conselho de administração e de conselho fiscal, incluindo bônus, participação em lucros e a qualquer outro título**

Não houve pagamento de remuneração a membros de diretoria, de conselho de administração e de conselho fiscal, incluindo bônus, participação em lucros e a qualquer outro título.

**4 - INFORMAÇÕES SOBRE TRANSFERÊNCIAS DE RECURSOS MEDIANTE CONVÊNIO, TERMO DE PARCERIA, TERMO DE COOPERAÇÃO OU INSTRUMENTO CONGÊNERE, DISCRIMINANDO VOLUME DE RECURSOS TRANSFERIDOS E RESPECTIVOS BENEFICIÁRIOS.**

**TRANSFERÊNCIA DE RECURSOS A TERCEIROS PELA UNIDADE GESTORA (Anexo V, Item IV)**

Entidade Beneficiada	Espécie de Transferência (Subvenção, Auxílio, Contribuição)	Exercício:	
			2016
AMOSC – ASSOC DE MUNICÍPIOS	Contribuição	Formalização (Convênio, Termo de Parceria, Termo de Cooperação etc.) Contrato 47/2016	Valor Anual Transferido (Pago) 90.900,00
FECAM – FEDERAÇÃO CATARINENSE DE MUNICÍPIOS	Contribuição	Lei 329/1999	16.200,00
CNM – CONFEDERAÇÃO NACIONAL DE MUNICÍPIOS	Contribuição	Lei 829/2008	6.658,00
ARIS – AGENCIA REGULADORA INTERMUNICIPAL	Contribuição	Lei 956/2011	5.020,80
APAE – ASSOCIAÇÃO DE PAIS E AMIGOS EXEPCIONAIS	Subvenção	Convênio 01 e 02/2016	38.100,00
CAPS – CENTRO ASSOC DE ATIV PSICO.	Subvenção	Convênio 03/2016	4.400,00
<b>CAPSTotal</b>			<b>161.278,80</b>

**5 - INFORMAÇÕES SOBRE LICITAÇÕES E CONTRATOS**

**5.a) informação sobre os valores anuais das despesas realizadas referentes a aquisições e contratações de bens e serviços, por modalidade de licitação, bem como as decorrentes de dispensas e inexigibilidades de licitação**

Item dispensado de envio referente ao ano de 2016, pelo TCE/SC Portaria 106/2017.

**5.b) indicação do órgão de imprensa oficial, nos termos do art. 6º, XIII, da Lei nº 8.666/1993.**

A Lei nº 916/2016 de 22 de julho de 2010, institui o diário oficial dos municípios de Santa Catarina – DOM/SC como de publicação oficial do Município.

**6 - INFORMAÇÕES SOBRE AS RECOMENDAÇÕES EXPEDIDAS PELO ÓRGÃO DE CONTROLE INTERNO E AS PROVIDÊNCIAS ADOTADAS NO EXERCÍCIO, DEMONSTRANDO:**

**a) recomendações expedidas no exercício**

Descrição da recomendação:	<ul style="list-style-type: none"> <li>• Adequar a cozinha e local de armazenagem dos gêneros alimentícios;</li> <li>• Implantar controle de estoque ate mesmo em planilhas de excel;</li> <li>• Aquisição de uniformes adequados;</li> <li>• Fiscalização do uso de adereços;</li> </ul>
Providências adotadas:	<ul style="list-style-type: none"> <li>- Orientação para as merendeiras quanto o uso de adereços.</li> <li>- Implantado controle de estoque da merenda .</li> <li>- Adequação da cozinha e uniformes estão no planejamento para próximo exercício.</li> </ul>
Setor responsável pela implementação:	Secretaria Municipal de Educação
Síntese dos resultados obtidos:	Atendimento de parte das recomendações até o final do exercício.





Descrição da recomendação:	1) Que seja dado continuidade ao processo de otimização das rotinas internas do setor de tal sorte que se evitem a reincidência de incorreções como as neste relatório. 2) Que seja criado um check-list do que precisa haver no processo licitatório e que o mesmo seja conferido e assinado pelo responsável pela licitação.
Providências adotadas:	Secretario de Administração responsável pelo setor realizou reunião com os servidores do setor, repassando os recomendações sugeridas, que foram adotadas pelo setor.
Setor responsável pela implementação:	Secretaria de Administração
Síntese dos resultados obtidos:	- Recomendações atendidas.

Descrição da recomendação:	- Recomenda-se manter uma escala de férias, - Que seja dado continuidade ao processo de otimização das rotinas internas do setor de Recursos humanos que se evitem a reincidência de incorreções.
Providências adotadas:	Secretario de Administração responsável pelo setor realizou reunião com os servidores do setor, repassando os recomendações sugeridas, que foram adotadas pelo setor. Também os secretários de cada pasta passaram a ser responsáveis para organizar a escala de férias de sua secretaria.
Setor responsável pela implementação:	Secretaria de Administração
Síntese dos resultados obtidos:	- Recomendações atendidas.



**b) recomendações pendentes de atendimento e justificativas para o seu não cumprimento**

Descrição da recomendação:	<ul style="list-style-type: none"><li>- Providenciar autorização dos veículos para Transporte Coletivo de Escolares junto ao órgão de trânsito competente e a manter afixada nos veículos, conforme o art. 136, inciso II e art. 137 do Código de Trânsito Brasileiro;</li><li>- Exigir em local visível da inscrição da lotação permitida;</li><li>- Exigir equipamento registrador instantâneo de velocidade e tempo;</li><li>- Exigir a existência de cintos de segurança em número igual ao da lotação dos veículos que realizam o transporte escolar, em atenção aos arts. 105 e 136, VI, do Código de Trânsito Brasileiro;</li><li>- A vida útil dos veículos de transporte coletivo de escolares não foi estabelecida na legislação federal, estadual nem nas municipais. Contudo a Cartilha de Regulação do Transporte Escolar Rural, elaborada pelo Fundo Nacional de Desenvolvimento da Educação (FNDE), do Ministério da Educação, apresenta o tempo de uso dos veículos como um ponto importante para a segurança dos estudantes, e o ideal é que os veículos da frota tenham no máximo sete anos de uso;</li></ul>
Providências adotadas:	Estando no último mês de vigência dos contratos essas recomendações foram tomadas na nova contratação.
Setor responsável pela implementação:	Secretaria Municipal de Educação
Síntese da providência adotada:	Maior exigência na contratação dos novos transportadores

**7 - ACOMPANHAMENTO DAS AÇÕES RELACIONADAS A CONTRATO DE GESTÃO VIGENTES NO EXERCÍCIO (EXIGÍVEIS SOMENTE PARA OS ÓRGÃOS ENCARREGADOS DA SUPERVISÃO DESTES CONTRATOS, NO ÂMBITO DO ESTADO E DOS MUNICÍPIOS)**

Não houveram contratos de gestão.

RUA CELSO TOZZO, 27 CEP: 89.819-000 – FONE: (49) 3358-9100 – CORDILHEIRA ALTA – SC



**8 - AVALIAÇÃO DOS TERMOS DE PARCERIA CELEBRADOS PELA UNIDADE JURISDICIONADA (EXIGÍVEL SOMENTE PARA AS UNIDADES JURISDICIONADAS QUE FIRMARAM TERMO DE PARCERIA)**

Não houveram termos de parceria.

Cordilheira Alta, Março de 2017.

  
ALCEU MAZZIONI  
PREFITO MUNICIPAL